

三神

Public Relations

3月

March 10, 2021

No.679



**カヌー競技(スラローム・ワイルドウォーター)を
100倍楽しむ観戦ガイド!!**

イラスト/おとないちあき

知らない人でも
これを読めば安心!!



カヌー競技 (スラローム・ワイルドウォーター) を100倍楽しむ観戦ガイド!!

令和4(2022)年に栃木県で開催される「いちご一会とちぎ国体・とちぎ大会」。塩谷町では船生の鬼怒川特設会場で、カヌー競技(スラローム・ワイルドウォーター)が行われます。それに先がけて、令和3(2021)年の6月5日(土)と6日(日)には、リハーサル大会を開催! このガイドでカヌー競技を知り、町民総ぐるみで盛り上げていきましょう!

① まずは、大会の詳細を知る!!

日時: 6月5日(土)・6日(日)

場所: 鬼怒川特設カヌー競技場(船生川村)

※一般の方の駐車場は、道の駅「湧水の郷しおや」になります!

2022年いちご一会とちぎ国体のカヌー競技会は令和4(2022)年10月7日(金)~10月10日(月・祝)に同会場で開催する予定です!

《問い合わせ》 町生涯学習課 ☎48-7503



② そして、カヌーの基本的な知識を学ぼう!



そもそもカヌーってどんなスポーツ?

数千年の昔から、海洋や湖沼、川などで移動や輸送手段として人々の生活に根付いていたカヌー。スポーツとしての起源は19世紀中盤にイギリスで芽生えました。それを法廷弁護士で冒険家のジョン・マクレガーが自身の著書を通じて広め、レースなどスポーツとしてのカヌーの普及と発展に寄与したということです。

日本のカヌー競技は1936年のベルリンオリンピックに出場したボートの選手団が、ドイツ製のカヤック艇とカナディアン艇を持ち帰ったのが始まりで、1938年には日本カヌー協会(現日本カヌー連盟)が設立されました。



カヌー競技にはどんなものがあるの?

塩谷町で開催されるスラローム、ワイルドウォーターの他に、平らで静かな水面に複数のレーンが張られ、一斉にスタートして着順を競うスプリント(栃木市開催)のほか、水上で行うハンドボールとバスケットボールを混成させたようなカヌーポロという競技があります。

スプリント



カヌーポロ



③ 塩谷町で開催されるスラロームとワイルドウォーターのことをもっと詳しく!

スラローム

カヌー・スラロームのルールとコース例

ゴールまでの所要タイム	+	ゲートを通る技術 ● 2本のポールでできたゲートが15~25個 ● 全てのゲートを番号順に通る ● ゲートに触れると2秒加算、不通過または決められた方向以外に通った場合は50秒加算	=	合計して順位を競う
-------------	---	---	---	-----------

上流 下流
スタート ゴール
アップゲート(赤) ダウンゲート(緑)
上流に向かって通過するアップゲート【赤白ポール】 下流に向かって通過するダウンゲート【緑白ポール】
イラスト提供: 江戸川区役所

鬼怒川特設カヌー競技場のスラロームのコースは200m(予定)。そのコース上に2本のポールで作られたゲートが25個設置されています。そのゲートにも上流から下流に通過するダウンゲート(緑白ポール)、下流から上流に通過するアップゲート(赤白ポール)があります。

ゲート通過時にポールに体や船体、パドルが触れると合計タイムに2秒のペナルティが加算され、ゲートの不通過および決められた方向以外からの通過をすると50秒のペナルティが追加されます。



ワイルドウォーター



ワイルドウォーターのコースはなんと、全長1500m。この長さのコースを選手は一気に下っていき、そのタイムを競い合います。なんと言っても難しいのは川の流れを読むこと。川は自然のものなので、川幅の広狭があり、流れの速さ、落差もあります。同じコースでも日によって違う表情を見せるので、その中で最速でゴールできる「ライン」を探す必要があります。

そこに至るための「流れを読む力」の熟達度合いが、そのまま実力に直結します。

写真提供: 日本カヌー連盟



9 9 9 4... 9 6
9 8 9... 10 11 12



地域包括支援センターとは
高齢者の皆様の総合相談窓口です。お気軽にご相談ください。



CALENDAR

2021.3.10~2021.4.17

日	月	火	水	木	金	土
3月	10	11	12	13	特別な事情により納付が困難な場合は、分割して納付できる場合があります。未納のままにせず、町税務課へお早めにご相談ください。 ※納税に関するご相談は随時受付をしております。 (町税務課 ☎45-1117)	
	14	15	16	17	18	19
	21	22	23	24	25	26
	28	29	30	31	入園入学 おめでとう	

日	月	火	水	木	金	土
4月	塩谷郡市医師会からのお願い 休日当番医を利用する際、発熱や風邪の症状のある方は、受診前に必ず電話で、医療機関にご相談ください。 感染予防のため直接の来院は控えてください。			1	2	3
	4	5	6	7	8	9
	11	12	13	14	15	16
	① 町役場 ② 大宮コミュニティセンター ③ 大平崎公園 ④ 道の駅「湧水の郷しおや」 ⑤ 熊ノ木体育館 ⑥ 町生涯学習センター ⑦ 玉生コミュニティセンター ⑧ 自然休養村センター ⑨ 保健センター野いちご館 ⑩ 船生西体育館 ⑪ 船生コミュニティセンター ⑫ 総合公園 ⑬ 塩谷中体育館アリーナ ⑭ 旧大久保小体育館 ⑮ 田所体育館 ⑯ 特別養護老人ホーム 星の郷					

※休日の届出(死亡・婚姻・出生届等)は、8:30~17:00まで役場本庁にて受け付けております。
 ※休日当番医(9:00~17:00)は変更となる場合がありますので、受診の際はご確認ください。
 ※役場窓口業務延長日は19:00まで業務を行っております。(会計・税務・住民・保健福祉・高齢者支援・建設水道課のみ)

運転免許証返納された方へ支援制度があります

町では、運転免許証を自主返納した方へ報奨金2万円または塩谷町商品券2万円分を支給する事業を行っております。
支援制度の内容について
対象者：
 町内に在住の65歳以上の方で、有効期限内に運転免許証を自主返納された方
 ※町税等に未納のない方となります
 ※自主返納されてから1年以内に申請してください
支援内容：
 返納報奨金20,000円または塩谷町共通商品券20,000円分を交付
 ※希望がございましたら、町のデマンド交通の申請登録の案内をさせていただきます
申請方法：町高齢者支援課窓口にて、申請してください
必要な物：申請書(役場窓口またはホームページからダウンロードできます)
 ①返納した際に警察署から受け取る「申請による運転免許の取り消し通知書」
 ②印鑑、③ご本人の通帳(報奨金希望の場合)
 ※代理の方が申請する場合は、代理人の身分証明書
《問い合わせ》町高齢者支援課 ☎47-5173

布団を洗ったり干したりするのが大変な方へお布団の洗濯・乾燥のサービスがあります

町では、高齢者の方で1人ではお布団のお手入れが難しい方に対して、洗濯・乾燥のサービスを行っています。
対象者：①75歳以上のひとり暮らしの方
 ②おおむね65歳以上で心身の障がい、老衰等で日常生活に支障がある方
 ③おおむね75歳以上で高齢者のみの世帯の方
内容：掛・敷布団・毛布一式を丸洗いし、消毒をします。サービスを利用している間、無料でお布団が借りられます。
費用：1回800円程度(サービスの1割負担)
《問い合わせ》町高齢者支援課 ☎47-5173

高齢者の方へ健康見守りヤクルトをお届けします

町では、高齢者の方に無料で健康飲料をお届けしながら、併せて様子を確認するサービスを始めました。
 親が心配、生活に少し不安がある…という方がおられましたら、是非ご相談ください。
対象者：①75歳以上のひとり暮らしの方
 ②おおむね65歳以上で心身の障がい、老衰等で日常生活に支障がある方
 ③おおむね75歳以上で高齢者のみの世帯の方
内容：週1~2回、健康飲料を配達しながらの安否確認
申込：町高齢者支援課窓口にて申し込みください
 ※無料となるのは町で指定した飲料のみです。他に注文された場合はご本人の負担となります。
《問い合わせ》町高齢者支援課 ☎47-5173



オンラインで認知症サポーター養成講座を開催しました

2月16日、足利銀行塩谷支店の職員の方1名を対象にZOOMによる認知症サポーター養成講座を開催し、町内の高齢化の現状や、認知症の正しい知識、対応の仕方などを学んでいただきました。
 講座を受けて、「日頃、窓口で高齢者の方に接することが多く、丁寧な対応を心がけていましたが、講座を受けて改めて対応の仕方を振りかえることができました。」との感想をいただきました。町では、1人でも多くの方に認知症について理解してもらい、温かい気持ちで見守ってくれるサポーターを今後も養成していく予定です。スーパーやお店、介護施設、会社、事業所、仲の良い友人で集まってなど、様々な方を対象に随時養成講座を開催いたしますので、ご希望の方は下記までご連絡ください。
《問い合わせ》町高齢者支援課 ☎47-5173

あなたも新たな仲間とシルバークラブで働いてみませんか？

随時会員募集

- ★趣旨目的…健康づくり・仲間づくり・地域社会への貢献
- ★会員資格…男女共に60歳以上で塩谷町在住の方
- ★年会費…2,500円
- ★作業内容…草刈り、草取り、農作業、剪定、障子張り、会社での軽作業、空家管理など
- ★作業時間…1日7時間程度、月10日程度(季節、作業によって異なります。)
- ★配分金…時給855円~1,380円程度(作業内容により異なります。)

(公社)塩谷町シルバー人材センター

○住所：塩谷町大字熊ノ木987-2(自然休養村センター内)
 ○電話：45-0157 ○FAX：45-0225

働きたい方、また、仕事を依頼したい方はお気軽にご相談ください。

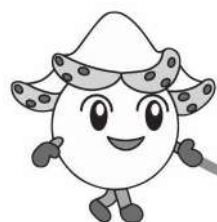

新型コロナウイルスワクチン接種について

現在町では、塩谷町医師会にご協力をいただき、下記のような内容で集団接種ができるよう準備を進めています。詳細が決定次第、随時、広報・回覧・HP等でお知らせする予定です。なお、ワクチン接種については、接種による発症・重症化予防の効果と副反応のリスクの双方について正しく理解した上で、自らの意思で受けるかどうかを判断するものであり、強制ではありません。

【接種できる方は?】

塩谷町に住民票のある16歳以上の方で、接種を希望される方です。
対象者全ての方に接種券と予診票を送付いたします。

【接種回数は?】

2回の接種が必要です。

【接種時期は?】

令和3年4月下旬開始予定です。ワクチンの供給量に応じて変更になる可能性があります。

【接種順位は?】

ワクチンは徐々に供給が行われるため、新型コロナウイルス感染の重症化リスクを踏まえ、国が決定した以下の優先順位に応じて接種を行うこととされています。

- 1 新型コロナウイルス感染症患者等に頻繁に接する **医療従事者**
- 2 **高齢者** (令和3年度中に65歳以上に達する昭和32年4月1日以前に生まれた方)
- 3 **基礎疾患を有する方** (高齢者以外)・**高齢者施設等の従事者**
- 4 **上記以外の方**

【接種を受けられる場所は?】

塩谷町生涯学習センター (塩谷町大字船生989番地1)

【接種費用は?】

全額公費で接種を行うため、無料です。

【接種を受けた後に副反応が起きた場合の予防接種健康被害救済制度】

一般的に、ワクチン接種では、副反応による健康被害(病気になったり障害が残ったりすること)が、極めて稀ではあるものの、なくすることができないことから、救済制度が設けられています。救済制度では、予防接種によって健康被害が生じ、医療機関での治療が必要になったり、障害が残ったりした場合に、予防接種法に基づく救済(医療費・障害年金等の給付)が受けられます。新型コロナワクチンの接種についても、健康被害が生じた場合には、予防接種法に基づく救済を受けることができます。



《問い合わせ》 町保健福祉課
☎45-1119

令和2年度集団健診受診状況

今年度、新型コロナウイルス感染症拡大防止のため、5月から6月までの集団健診を中止とし、12月・1月に代替日を設け集団健診を行いました。対象地区の皆様には大変ご迷惑をおかけして申し訳ありませんでした。健診会場では、受付時間を分けてご案内し、体温測定・マスクの着用・健康状態確認票の記入に加え、尿検査については、自宅での採尿をしていただく方法を導入いたしました。受診者皆様のおかげで、集団健診を無事終了することができました。感染リスクを減らす取組に、ご協力いただきありがとうございました。令和2年度の受診状況は次のとおりです。



	受診者	【まとめ】
特定健診 ヤング健診	2,274名	【まとめ】 年代別の有所見の割合を見ると、働き世代はLDL(悪玉)コレステロールが高い人が多く、年齢とともに血圧・血糖が高い人の割合が多くなる傾向が見られました。また、要精密検査の判定となっても放置している人が多くいる状況です。生活習慣の改善とあわせて、かかりつけ医にご相談いただき、健診結果を有効に活用しましょう。
婦人科健診	810名	
今年初めて受診した方	54名	

生活習慣病やがん等の早期発見、早期治療のために、ぜひ年に1回は身体の総点検をしましょう!

令和3年度 集団健診のお知らせ

4月中旬に、19歳以上の町民の方に、「塩谷町集団健診のご案内」が郵送で届きます。令和2年度の集団健診を受けた方は履歴に応じて予約されています。新規でお申し込みの方や、予約を変更したい場合は健診日14日前までに、インターネット、電話及び役場窓口で予約・予約変更ができます。

予約をされている方には、問診票(お知らせ用紙)が、健診日の約1週間前に届きます。

※75歳以上の方は、令和3年度から、集団健診でも後期高齢者健診を受診することができます。

希望される方は保健福祉課に電話でお申し込みください。

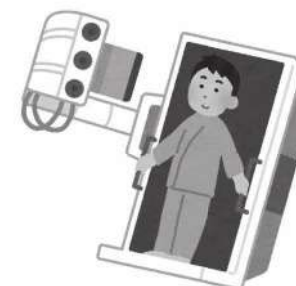

令和3年度子宮がん(医療機関)検診について

令和2年度に子宮がん検診を医療機関で受診された方には、4月に医療機関検診用受診券が郵送で届きます。医療機関に直接予約をして受診しましょう。新規で予約希望の方は、受診券を郵送いたしますので、保健福祉課までご連絡ください。





塩谷地区夜間診療室

- ◆診療日 日曜・祝日・年末・年始
- ◆診療時間 18:30~21:00
- ◆当番病院 令和3年3月
黒須病院 (☎028-682-8811)

マスク着用をお願い

ウイルス感染防止のため、マスクの着用をお願いいたします。



発熱や風邪の症状のある方は、受診前に必ずお電話で医療機関にご相談ください。感染予防のため直接の来院は控えてください。

令和3年4月からの日程

- ◆しおや：国際医療福祉大学塩谷病院
矢板市富田77 ☎0287-44-1155
- ◆くろす：社会医療法人恵生会黒須病院
さくら市氏家2650 ☎028-682-8811
- ◆診療時間：18:30~21:00
- ◆診療日：令和3年4月~令和4年3月の日曜日・祝日及び年末年始(12月29日~1月3日)
- ◆診療病院：

月	日	曜日	病院
4月	4日	日	くろす
	11日	日	くろす
	18日	日	くろす
	25日	日	しおや
	29日	祝(木)	しおや

家族で悩んでいませんか

- 相談日：毎月第3月曜日
3月15日・4月19日
- 時間：9:00~18:00

「精神障がい者と家族の会」クローバーハーツ癒やしの夢工房では、精神障がいの当事者と家族の皆さんの悩み相談を行っています。

【問い合わせ】

- ・植村健一 塩谷町玉生1588-2
☎携帯090-4242-0147
- ・やしお会(栃木県精神保健センター内)
毎週水曜日 時間：10:00~15:00
☎028-673-8404 (予約受付)



善意銀行

- 和氣孝夫 様 (上寺島)
200,000円 香典返しの一部として福祉事業へ
- 柿沼克之 様 (河原)
50,000円 香典返しの一部として福祉事業へ

ご協力ありがとうございました
※寄付金は税金の控除が受けられます。

《問い合わせ》
町社会福祉協議会 ☎45-0133



元気に楽しくアニメイラスト展示会開催!

コロナ禍、令和2年度のコミュニティ関連イベントも大半を中止せざるを得ない状況の中、船生地区コミュニティ推進協議会では、子どもたちに楽しんでもらえるイベントとして、アニメイラスト展示会を企画開催しました。町全体の中学生以下の子どもたちを対象に募集し、76点の力作の応募がありました。コロナ感染対策の上1月16日から1週間道の駅しおやロビーで展示会を開催し、同時に来館者からの人気投票を行いました。投票コメントには、「みなさん上手でびっくりしました!」「うまい!!」「また楽しみにしています!」などとみなさんに楽しんでいただき好評でした。得票上位者には表彰状と景品を、他の方には感謝状を手渡し喜ばれました。また、元気のでる楽しいイベント企画を期待しています。



▲簡易スクリーンにも大写着して、迫力満点!

作品の一部紹介



年小の部1位 年長の部1位 小学1~2年の部1位 小学3~4年の部1位 小学5~6年の部1位
大宮 安斎琴乃さん 大宮 名木奏人さん 大宮 安斎綾乃さん 大宮 名木理人さん 玉生 君島里央さん 船生 早山愛咲さん

人権擁護委員に法務大臣から感謝状

12月31日をもって人権擁護委員を退任された手塚千代子さん(新谷区)に、法務大臣感謝状が伝達されました。手塚さんは平成18年1月から5期15年の長きにわたり相談業務や啓発活動に尽力されました。長年の貢献に心より感謝申し上げます。



▲法務大臣からの感謝状を持つ手塚さん(左)

人権擁護委員を委嘱

1月1日付けで、法務大臣から齋藤みつ子さん(新任、喜多区)が人権擁護委員に委嘱されました。任期は3年間です。

人権に関する相談(※)を受けるほか、命や思いやりの心の大切さ等について理解を深めてもらうための啓発が主な活動内容です。齋藤さん、どうぞよろしくお願いいたします。

※人権に関する相談：毎月の人権相談を新型コロナウイルス感染症拡大防止のため休止しております。相談ご希望の方は、ご不便をお掛けいたしますが、下記の電話やインターネットによる相談方法をご利用ください。

みんなの人権110番 0570-003-110
女性の人権ホットライン 0570-070-810
子どもの人権110番 0120-007-110
For foreigners Human Rights Telephone Counseling 0570-090-911

インターネット人権相談 <https://www.jinken.go.jp>

しおやブランド 里芋ふらい プレゼント実施中!!

午後5時~午後7時にご来店のお客様で、お会計が1,400円につき、塩谷町産里芋を使用した「里芋ふらい」を1個 差し上げます。

- | | |
|------------|--------|
| うな丼定食 | 1,400円 |
| チキンソースカツ定食 | 1,000円 |
| アジフライ弁当 | 600円 |
| カキフライ弁当 | 600円 |
| ハンバーグ弁当 | 600円 |
| 唐揚げ弁当 | 600円 |



期間限定



TEL.0287(45)0656

定休日：月曜日(不定休あります)

広報しおやに掲載する広告(有料)を募集しております。ご希望がございましたら、町企画課までお問い合わせください。

塩谷町では、文部科学省が示す、GIGAスクール構想の実現に向けて、全小・中学校の子どもたちへ一人一台のパソコンを貸与し、様々な教育活動にICT機器を活用した取組を推進していきます。

ギガ GIGAスクール構想への実現に向けて

Global and Innovation Gateway for All の略

世界的規模の 技術革新 異なるコンピュータネットワーク間を接続するコンピュータや装置、ソフトウェアの総称



- 児童・生徒向けの一人一台端末と、
- 高速大容量の通信ネットワークを一体的に整備することで、
- ⇒ 多様な子どもたちを誰一人取り残すことなく、公正に個別最適化された創造性を育む教育を、全国の学校現場で持続的に実現する。

参考：文部科学省HP「GIGAスクール構想の実現について」

パソコン(学習用端末)は「Chromebook」

Chromebook(クロームブック)はGoogleのChrome OSを搭載したコンピュータのことです。



ノートPCモード

タブレットモード

- A4版サイズで持ち運び安さ重視
- 机上から落ちても安心な耐衝撃性
- 耐久性の高いバッテリーを搭載
- 360度開くディスプレイ

パソコンは、各クラウドサービスが利用可能です。協働学習ツールや、思考ツール、デジタルドリルなど、様々なツールが入り、児童・生徒が自ら考え、学び合う環境が提供されています。



教職員研修

ICTを活用した授業実践のための研修を行ったり、ビデオ会議で授業研究会を行ったりしています。



船生小校内研修「ロイロノート研修」



大宮小Zoom(ビデオ会議)による授業研究会

家庭学習

普段の家庭学習や臨時休業中の学習への取組として、持ち帰りも行う予定です。

- | | | |
|--|--|--|
| ①パソコンを使って、学校から課題が出されたり、家庭から成果物を提出したりします。 | ②学習支援クラウド「ドリルパーク」を使って子どもたち一人一人に合った学習を進めます。 | ③教科書内のQRコードを読み取り、自分のペースで教科書の内容の学習を確認することができます。 |
|--|--|--|

※貸与されるパソコンには、ネットトラブル等を防ぐため、フィルタリングをかけています。また、Web閲覧等、使用状況の把握も行っています。それとともに、引き続き、子どもたちの情報モラル、スキルを育成していきますので、ご家庭でもお子さんがパソコンで学習している様子を確認していただくようお願いいたします。

【参考動画】奈良市動画チャンネル「奈良市版GIGAスクール構想 新しい教室の風景」
https://www.youtube.com/watch?v=jzQqIA_f688
 長野県飯田市GIGAスクール・スタート「パソコン授与式」
<https://www.youtube.com/channel/UCeN9GtQVtiKXY0BfDBmuyaQ>



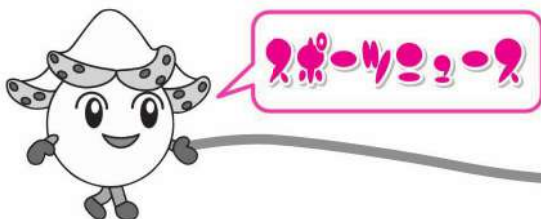

「NPO法人しおやユリピースポーツクラブ」が運動機会をご提供します

令和3年度会員大募集！

「しおやユリピースポーツクラブ」は、国の施策により設立された総合型地域スポーツクラブで、身近な地域で子どもから高齢者まで（多世代）、様々なスポーツに参加できる（多様目）、という特徴を持ち、地域住民により自主的・主体的に運営されるスポーツクラブです。

総合型地域スポーツクラブは、全国の市町村の80.5%に3,604クラブ設置されており、それぞれの地域で、スポーツの振興やスポーツを通じた地域づくりの担い手として役割を果たしています。

「しおやユリピースポーツクラブ」では特に、小中学生のスポーツに力を入れています。地域住民により運営されており、営利目的ではないため、会費が安価に設定されていますので、この機会に是非ご入会ください。



種目	対象	曜日・時間	会場	費用
少年サッカー 冬季はフットサル	小学1～6年	火・木 18:30～20:30 土・日 他	日々輝学園グランド 田所体育館（雨天）	年会費
ミニバスケットボール	小学1～6年	火・木 18:30～20:30 日 9:00～12:00	船生東体育館 【日】玉小・船生東・大宮小	
器械体操	小・中・高	火・木 18:30～20:30 日 9:00～12:00	日々輝学園体育館	中学生以下 4,000円
卓球 ・ラージボール卓球	小1～一般	火・水 18:30～21:00 ※小中学生20:30終了	塩谷中格技場	
ユニカール& スポーツ吹き矢	小4～一般	土 19:30～21:30	玉生小学校体育館	一般 6,000円
中学生 バレーボール	中学生	火・木 18:30～20:30	塩谷中アリーナ	
中学生 バスケットボール	中学生	火・金 18:30～20:00	塩谷中アリーナ	※種目により大会参加費・スポーツ保険 (任意)等の費用が別途掛かります
フィットネス	小1～一般	火～金 9:00～16:00	玉生コミュニティ体育館 簡易トレーニング器具あり	
親子バレーボール 教室	小学生 の親子	第2・4金【全20回】 18:30～20:30	塩谷中アリーナ	上記会員は無料 非会員は1回200円 年間 1組5,000円
yoga（ヨガ） 教室	一般	第2・4日曜【全24回】 19:00～20:00	塩谷中格技場	年間 10,000円

《申し込み・問い合わせ》 しおやユリピースポーツクラブ（火～金曜 9:00～16:00）
所在地 塩谷町大字玉生681（玉生コミュニティセンター内）
☎45-0050 FAX45-0067 MAIL: yuripysportsclub@gmail.com

男子シングルステニス大会2021 参加者募集

- ◆日時 4月11日(日) 雨天延期なし
- ◆時間 受付7:30～ 開始8:30～
- ◆場所 町総合公園テニスコート
- ◆参加費 一般: 1,500円
高校生以下: 1,000円
- ◆参加資格 町外の方も可、年齢制限なし
- ◆定員 24名

- ◆締切 3月末まで
- ◆申込先 町テニス協会
嶋田: 090-4844-1578
- ※当大会は新型コロナウイルス感染症対策を万全に行います。



宝くじの助成金で整備しました

山口獅子舞保存会では、コミュニティ助成事業を活用して、無形民族文化財の伝承に必要な獅子頭二頭を整備しました。

※コミュニティ助成事業とは

一般財団法人自治総合センターが、宝くじの社会貢献広報事業として、宝くじの受託事業収入を財源として実施しているものです。この事業により、コミュニティ活動に必要な備品の整備等に対する助成が行われています。



《問い合わせ》
町生涯学習課
☎48-7503

4月からの生涯学習センター・図書館の利用について

新型コロナワクチン集団接種に伴い、生涯学習センター及び図書館の利用がつかぎのとおり休止（休館）となります。

【町生涯学習センター】

- ・4月1日(木)から当面の間、一般の方の利用を休止します。
- 定例のサークル活動や会議等で利用されていた方は、玉生コミュニティセンター又は大宮コミュニティセンターを振替えとしてご利用ください。

【町図書館】

- ・5月1日(土)から当面の間、毎週火・金・日曜日及び祝日のみの開館となります。（図書館カレンダーで開館日を確認ください。）
- ・インターネットで予約された本は、臨時休館日の午前中は受け取りが可能です。
- ・休館日の本の返却は、生涯学習センター玄関にあります「図書返却ポスト」へお願いいたします。

図書館カレンダー

【4月】							【5月】						
日	月	火	水	木	金	土	日	月	火	水	木	金	土
				1	2	3							X
4	X	5	6	7	8	9	10	2	3	4	5	6	7
11	X	12	13	14	15	16	17	9	X	10	11	X	12
18	X	19	20	21	22	23	24	16	X	17	18	X	19
25	X	26	27	28	29	30		23	X	24	25	X	26
							27	28	29	30	X		

Xは休館日
開館時間は、当面の間、9:00～18:00となります。
《問い合わせ》町生涯学習課 ☎48-7503

町図書館からのお知らせ

図書館のホームページから、図書の予約が出来るようになりました。

ID・パスワードが必要となりますので、希望される方は図書館窓口までお越しください。

今後、図書館が臨時休館となった場合でも、ホームページから予約された図書は、受け渡しが可能ですのでとても便利です。

ご自宅のパソコンやスマートフォンで10冊まで予約出来ます。CD・DVDは予約出来ません。

本が準備出来次第、図書館から連絡しますので、1週間以内に受け取りに来てください。

《問い合わせ》町図書館 ☎47-0088

町図書館新着図書情報(一部)

タイトル	著者名
うさこちゃんとゆうえんち	ディック・ブルーナ
レンブラントの身震い	マーカス・テュー・ソトイ
行った気になる世界遺産	鈴木亮平
一生に一度の「好き」を、全部きみに。	miNato
わたし、定時で帰ります。	朱野帰子
雪のなまえ	村山由佳
現代人のための仏教説話50	窪島一糸

- ・塩谷町ホームページ内「くらしの情報」→「図書館」から新着図書も含めた蔵書の検索ができます。
- ・読みたい本のリクエストが出来ます。図書館内の備付けの用紙に記入の上、ボックスに入れてください。
- ※必ず購入出来るとは限りません。また、購入の場合でも貸出可能になるまで、1～2ヶ月かかる場合があります。

町図書館からお願い

図書館にある本や雑誌、CD、DVD等は、町の大切な財産です。一人でも多くの方が、きれいな状態で手に取ることが出来るよう大切に扱い、貸出期間は必ず守ってください。

万が一、紛失や大幅な破損が見られた場合は、書籍代金の請求または現物弁償等をしていただくことになります。請求には、こちらから自宅を訪問することもあります。



学校・地域・子供たちの魅力ある未来を育てる～学校と地域の連携・協働～

塩谷町地域学校協働活動推進事業（ゆりぴー地域学校協働活動ネットワーク）

少子高齢化、グローバル化、情報化の中で子供たちを取り巻く環境が大きく変化し、学校や地域が抱える課題も複雑化、多様化しています。また地域のつながりの希薄化や家庭の孤立化といった課題もあり、解決が困難化している時代となっています。でも、どんなときでも、地域の子供たちには夢ある未来に向かって、生き生きとのびのびと生活して欲しい。地域も学校もみんな同じ願いをもって。地域の未来を担う子供たちを学校と地域、家庭が連携しながら見守り、協働して豊かな学びや体験を得る機会をつくっていくこと、塩谷町の子供たちが『この町で育ってよかった』と思える町・地域・学校づくりをめざしています。

学校と地域をつなぐ窓口

町の皆さんの力を貸して下さい！

地域教育コーディネーター



学校と地域をつなぐお手伝いをしています。地域も学校も全ての思いは町の子供たちへとつながっています。人と人とのつながりは大きな力になります。

小学校コーディネーター（地域学校協働活動推進員）



学校支援だけでなく地域の中での多角的な支援ができると思います。それが地域のモチベーションを上げることになると思います。

町の子供たちの為に少しでも力になれると思っています。

町全体で子供たちを見守ってあげたいと思います。子供たちが通う学校は異なっても横のつながりが必要だと思います。

【地域学校協働活動とは】
幅広い地域住民等の参画を得て、地域全体で子供たちの学びや成長を支えるとともに「学校を核とした地域づくり」を目指して、地域と学校が相互にパートナーとして連携・協働して行う様々な活動を指します。塩谷町でもすでにいくつかの活動が行われていますが、これまで以上に多くの人に関わることで、学校を支援するだけでなく、地域のつながりを育て、地域が活性化すると考えています。

協力団体

それぞれの団体の特性・強味を生かして学校や地域と協働します。

福祉の授業での疑似体験など、協力できることはどんどんやっています。

協力しているというより、協力をいただいていると思っています。今後もウォーキングに興味をもってもらえるとうれしいです。

地域の学習をすることはとても大切なことだと思います。できることは協力しますよ。



学校支援ボランティア



行政出前講座



川たんけん

学校の窓口「地域連携教員」



塩谷の未来を担う子供たちが健やかに成長していけるよう、地域の皆様とともに連携を深めていければと思います。

毎日の学習活動や体験活動が充実したものになるように、地域の皆さんの「技術や知恵、心」を子供たちに伝えてください。皆さんとの交流を通して、子供たちは地域への愛着を深めていくことと思います。

「いい学校はいい地域に存在する」

ネットワークイメージ
町全体（中学校区）、小学校区、それぞれのネットワークで連携・協働した取組を進めていきます！

【町全体（中学校区）＝ 地域学校協働活動推進本部協議会】



高度情報化社会に進む中で大切にしたい生身の体験



おはなし会



家庭教育支援



児童向けまなびの講座 サマースクール



プチボランティア体験 ～塩谷中ボランティアチャレンジ～

人とのつながりの中で育む自己肯定感やコミュニケーションの力



町、地域のよさを伝える・育てる～伝統・文化・技術・自然～



お祭りでの合唱披露



福祉の授業で



コミュニティ祭りでのフリーマーケット体験



ウィークエンドサークル

地域の窓口 各地区コミュニティセンター長



各地区コミュニティ推進協議会でもさまざまな活動を企画しています。地域の活動にもどんどん参加してください！

学校とはより密接に情報交換をしながら協働していきたい。

学校の要望にはできるだけ応えていきたい。どんどん声をかけてください。

コミュニティ祭りと授業参観を合わせてくれたりと、学校が近く感じられるようになりました。

先生と地域の人の連携研修会

学校支援ボランティアは随時募集しております。関心のある方は、下記事務局まで。

問い合わせ：町生涯学習課 ☎48-7503



デマンド交通えかんべ号を利用しませんか？

デマンド交通とは、通院・買い物などの移動手段として、自宅やその周辺と目的地までを送迎する乗り合いの公共交通のことで、町民の皆さんの「足」として有料で町が行うサービスです。塩谷町では、令和2年4月より、「えかんべ号」の愛称でデマンド交通の運行を開始しました。

●えかんべ号をご紹介します！

利用対象者
ご本人または介添え者が同行することで、車の乗り降りができる町民の方
※ご利用に際しては、登録申請が必要です。

運賃
(片道の運賃です)

	町内	町外
大人(中学生以上)	500円	800円
小学生以下 高齢者(75歳以上) 障がい者*	300円	400円

*身体障害者手帳、療育手帳、精神障害者保健福祉手帳のいずれかをお持ちの方

利用方法

STEP 1 利用する7日前から*デマンド交通運行会社へ、事前に予約を行います。
*午前8～9時の予約は前日午後5時まで

①登録証 No. ②氏名 ③利用日時
④乗車場所・降車場所
⑤(帰りも利用する場合)時間/乗降・降車場所

☎ 0287-48-7455
大新東株式会社

STEP 3 乗車時に登録証を提示し、運賃を支払います。
*登録証をお持ちでない方は乗車できません。(介助する方も含みます)

登録証も持っています
800円です

運行日時
★平日の8:00～17:00まで
利用したい時間帯にご利用いただけます。
※土・日・祝祭日・お盆(8/13～16)、年末年始(12/29～1/3)は運行しません
※乗継が発生する場合があります
移動時間が短縮できる場合や、利用者が多い場合は、車両間の乗継が発生することがあります
★1 塩谷病院および★2 日光医療センターへの送迎のみ、下記時間帯に運行します

病院行き便：8時台・9時台
病院帰り便：12時台・13時台

STEP 2 迎えに来た車両にご乗車ください。お迎えの時間は、予約状況などにより変動しますので、車が見える位置にてお待ちください。

おまたせしました
ここにいます！
登録証の携帯もお忘れなく！

STEP 4 他の人と乗合いながら、順番にそれぞれの目的地までお送りします。送迎後、帰りの予約もしている場合は、その予約の場所と時間を確認します。

1 2 3

運行範囲

町内	町外
塩谷町内全域	～町外については下記5か所の医療機関のみ運行となります～ ●矢板市 ★1国際医療福祉大学塩谷病院 佐藤病院 ●さくら市 黒須病院 氏家病院 ●日光市 ★2獨協医科大学日光医療センター

★病院への送迎は下記時間帯に運行します

塩谷町	塩谷病院 日光医療センター	8・9時台
塩谷病院 日光医療センター	塩谷町	12・13時台

その他の時間帯は路線バス等をご利用ください



令和3年1月から、デマンド交通の運行が下記のとおり変更となりました！

★ワゴン車1台を追加することで、平日の午前8時～午後5時までのうち、利用したい時間帯にご利用いただけるようになりました。
★塩谷病院、日光医療センターへの運行時間は、1時間延長となりました。



●これまで、たくさんの方に利用いただきました！



えかんべ号運行開始当初の4月から、月200人を超える利用がありました。その後、利用者は徐々に増えて、10月以降には月300人以上、1日あたり約15人に利用いただいています。



●利用者の声を伺いました！

Aさん（玉生地区）

①どのような時に利用していますか？
1年位前から、ダイユーやカワチへの買い物、塩谷病院への通院に利用しています。ダイユーまでは歩いていけない距離ではありませんが、寒さが厳しい冬の季節や、真夏はえかんべ号を利用しています。
最低でも月に1、2回、多いときは週に何度も利用するときもあります。

◆インタビュー当日の利用パターン◆

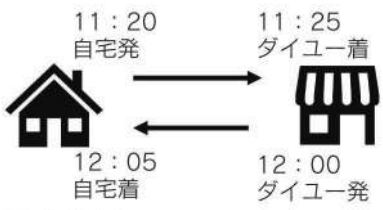

②利用した感想を教えてください。

- ・塩谷病院への運行時間が午後2時まで延長されたことは知りませんでした。これで、午後の診療に併せて、13時台に塩谷病院に行くことができるので助かります。
- ・塩谷病院への通院の際には、塩谷病院からタクシーで移動して、市内の別の病院にも通院しています。運行時間の延長のおかげで、午後のちょうどいい時間に病院に行って、しおや交通バスで矢板市から塩谷町に帰ることができるようになります。

③ご意見・ご要望があれば教えてください。

えかんべ号で、矢板駅まで行くことができるようになると助かります。

Bさん（船生地区）

①どのような時に利用していますか？
ユリピーワゴン運行開始時期から、獨協大学日光医療センターへの通院のために、月に1回～2回利用しています。

◆インタビュー当日の利用パターン◆

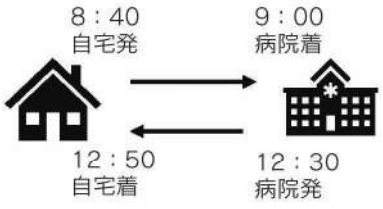

②利用した感想を教えてください。

- ・自宅玄関前から目的地まで直接行くことができるところがよいです。また、希望の時間に利用できるようになったこともよいです。
- ・12月までは日光医療センターへの迎えの時間が午後12時台までで、迎えの時間ぎりぎりに診察が終わったことがありました。今年1月からは、運行時間が1時間延長されたので、迎えの時間を気にせずに安心して診察を受けることができるようになりました。
- ・診察が長引いた際や、早く診察が終わった時も、迎えの時間を変更して対応してもらえて大変助かっています。
- ・以前にどうしても足が確保できずタクシーで通院した際は、片道4,000円もかかり、負担も大きかったのですが、えかんべ号は、料金も安価で、現在の利用頻度であれば負担も感じません。

③ご意見・ご要望があれば教えてください。

予約受付の電話がつながりにくい時があります。

Cさん（船生地区）

①どのような時に利用していますか？
今年1月から、塩谷病院への通院のために利用しています。運転への不安があり、町の広報でえかんべ号の紹介を見て利用しようと思いました。
基本、月に1回程度利用していますが、診察内容に応じて毎週利用することもあります。今後も通院での利用を予定しています。

②利用した感想を教えてください。

- ・自宅まで迎えに来てくれるところと、希望の時間に利用できるところがよいです。
- ・12:30に塩谷病院への迎えを予約し、診察が長引いてしまった時に、電話一本で13:30に迎え時間を変更できたのは、ありがたかったです。
- ・家族は仕事があるため、平日の送迎は頼みにくいところ、えかんべ号を利用すれば家族に迷惑をかけずに通院できるので、助かります。
- ・通院以外の買い物等は、休日に家族につれていってもらえるので、今のところは通院以外の利用は考えていません。

③ご意見・ご要望があれば教えてください。

運賃支払いが現金のため、えかんべ号を利用するときに毎回小銭を用意する必要があるのが少し面倒です。回数券があるとよいと思います。

◆インタビュー当日の利用パターン◆



インタビューにご協力いただきありがとうございました！

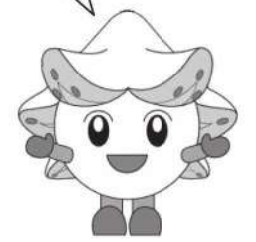

●“えかんべ号”は、こんな時にも使えます！

友達の家に遊びに行きたいけど、お母さんは仕事だし、自分で行くには遠いなあ…



8時～17時の間なら、お子様もえかんべ号で移動できます！

普段の運転は問題ないけど、雨や雪の日に出かけるときの運転は少し不安だな…



雨や雪で不安な日は、無理に運転せずとも、えかんべ号で移動できます！

今後も、ぜひ“えかんべ号”をご利用ください！

《問い合わせ》 町企画調整課 ☎45-1112



詳しくはHP

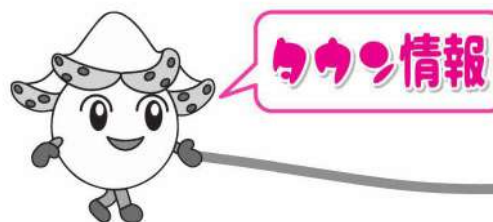

「持っていますか? マイナンバーカード!」

1月号の広報しおやでも既にお知らせしておりますが、マイナンバーカードをお持ちでない方に対し、令和3年3月にかけて順次、申請に必要なQRコード付き交付申請書が国から送付されます。お手元に申請書が届きましたら、ご確認ください。町では、マイナンバーカードの休日申請・休日交付も行っております。(詳しくは右ページ下部をご覧ください。)



マイナンバーキャラクター マイナちゃん

さて、今回は、令和3年3月開始予定のマイナンバーカードの健康保険証利用についてご案内いたします。

▶マイナンバーカードの健康保険証利用について

令和3年3月(予定)より、マイナンバーカードが健康保険証として利用できるようになります。医療機関・薬局によって開始時期は異なりますが、利用できる医療機関・薬局については、今後、厚生労働省・社会保険診療報酬支払基金のホームページで公表される予定です。

2021年3月(予定)から マイナンバーカードが健康保険証として利用できるようになります!

どうやって使うの? **ピッと**かざすだけ! **とっても簡単!**
〇〇病院総合受付

- 1 マイナンバーカードをカードリーダーにかざす
カードの顔写真を機器で確認します。
※顔写真は機器に保存されません。
- 2 オンラインであなたの医療保険資格を確認!
マイナンバーカードのICチップにある電子証明書により医療保険の資格をオンラインで確認します。

利用申込はカンタン!
マイナポータル
マイナンバーカードを健康保険証として利用するためには、申込が必要です。利用の申込は、マイナポータルでできます。
マイナポータル
マイナポータルは、マイナンバーカードの健康保険証利用に欠かせません。医療機関や薬局の受付窓口でマイナンバーを取り扱うことはありません。ご自身の診療情報がマイナンバーと紐づけられることもありません。

マイナンバー(12桁の数字)は使いません!
マイナンバーカードの健康保険証利用には、ICチップの中の「電子証明書」を使うため、マイナンバー(12桁の数字)は使われません。医療機関や薬局の受付窓口でマイナンバーを取り扱うことはありません。ご自身の診療情報がマイナンバーと紐づけられることもありません。
ICチップには、受診歴や薬剤情報などの個人情報記録されません。

どないいいことが? 6つのメリット

- 1 健康保険証としてずっと使える!
マイナンバーカードを使えば、就職や転職、引越しても保険証の切替えを待たずにカードで受診できます。
※医療保険者への加入の届出は引き続き必要です。
- 2 医療保険の資格確認がスピーディに!
カードリーダーにかざせば、スムーズに医療保険の資格確認ができ、医療機関や薬局の受付における事務処理の効率化が期待できます。
- 3 手続きなしで限度額以上の一時的な支払が不要に!
限度額適用認定証がなくても、高額療養費制度における限度額以上の支払が免除されます。
※各自独自の医療給付制度については書類の持参が必要です。
- 4 健康管理や医療の質が向上!
マイナポータルで、2021年3月(予定)から自分の特定健診情報を、2021年10月(予定)から自分の薬剤情報を確認できるようになります。
※特定健診情報の確認は、医療保険者によって開始時期が異なります。
本人が同意すれば、初めての医療機関等でも、今までに使った薬剤情報や特定健診情報が医師等と共有できます。
- 5 医療保険の事務コストの削減!
医療保険の請求取りや未収金が減少するなど、医療保険者等の事務処理のコスト削減につながります。
- 6 マイナンバーカードで医療費控除も便利に!
マイナポータルを活用して、ご自身の医療費情報を確認できるようになります(2021年10月予定)。また、2021年分所得税の確定申告から、医療費控除の手続きで、マイナポータルを通じて自動入力が可能になります。

QRコードは(株)デンソーウェーブの登録商標です。

よくある質問にお答えします

いつから健康保険証として使えるようになるの?

健康保険証としての利用は、2021年3月から順次始まる予定です。利用するための申込は、マイナポータルでできます。

マイナポータルは ←こちらから

マイナンバーを見られるのが不安です

医療機関や薬局の窓口職員が、マイナンバーを取り扱うことはありません。もし見られたとしても、他人があなたのマイナンバーを使って手続きすることはできない仕組みになっています。

どこの病院や薬局で使えるの?

2021年3月から、医療機関・薬局などで、マイナンバーカードの健康保険証利用が順次可能となる予定です。利用できる医療機関・薬局については、今後、厚生労働省・社会保険診療報酬支払基金のホームページで公表予定です。

マイナンバーカードを持ち歩いて大丈夫なの?

健康保険証として使えるようになって、受診歴や薬剤情報などプライバシー性の高い情報がカードのICチップに入ることはありません。落としたり、失くしたりした場合は、下記フリーダイヤルで24時間365日体制でカードの一時利用停止を受け付けています。

マイナンバー総合フリーダイヤル 0120-95-0178
受付時間(年末年始を除く) 平日 9:30~20:00 土日祝 9:30~17:30

マイナンバーカードの休日交付

マイナンバーカード申請・交付のための休日開庁日を設けます。
◆日時 3月28日(日) 10:00~14:00 ◆場所 町役場住民課

- ◆実施内容
①マイナンバーカードの申請サポート
・持ち物 ①通知カード(お持ちの方のみ)
②本人確認書類(運転免許証等の公的機関発行の写真付きのものは1点又は健康保険証等の「氏名+生年月日」もしくは「氏名+住所」が記載されているもの2点)
③住民基本台帳カード(お持ちの方のみ)
④マイナンバーカード(カード更新のために新たにカードを作る方のみ)
※申請者の顔写真を撮影するため必ず本人が来庁してください。
②マイナンバーカードの交付
・持ち物 ①「個人番号カード交付通知書・電子証明書発行通知書兼照会書」(ハガキ)
②本人確認書類(運転免許証等の公的機関発行の写真付きのものは1点又は健康保険証等の「氏名+生年月日」もしくは「氏名+住所」が記載されているもの2点)
③通知カード(お持ちの方のみ)
④住民基本台帳カード(お持ちの方のみ)
⑤マイナンバーカード(カード更新のために新たにカードを作った方のみ)
※代理人に交付する場合の持ち物は上記の限りではありません。
詳しくは町ホームページ「マイナンバーカード(個人番号カード)受け取り方法について」のページをご覧ください。
《問い合わせ》町住民課 ☎45-1118

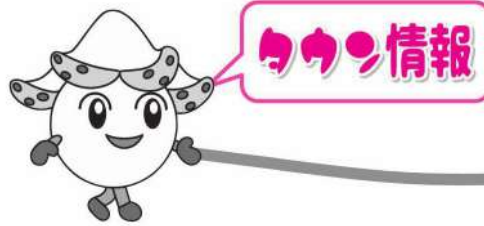

町営住宅入居者を募集します

募集住宅	所在地	構造	募集戸数
船生団地	船生 3729番地1	鉄筋コンクリート 2階建て 2DK 55.1㎡	2階1戸
大宮団地	上平 45番地	木造 平屋建て 2DK 62.1㎡	6戸

- ◆**申込期間** 3月15日(月)～3月29日(月) 17:00まで(土日祝日を除く)
 - ◆**申込方法** 町建設水道課で申込書類を配布いたしますので、入居資格要件を確認のうえ必要書類をそろえてお申し込みください。
 - ◆**入居決定方法** 入居資格の審査後、申し込み多数の場合は抽選を行い、照会調査を経て、入居決定となります。
- 《申し込み・問い合わせ》
町建設水道課 ☎45-1114

エコパークしおや 再生品の提供事業を実施します

物を大切に長く使い続ける気持ちと、ごみの減量化を推進するため、搬入されたごみのうち、キズや汚れがほとんど無いもの、わずかなキズがあってもまだ使用できるものを再生品として展示し、希望者に無料で提供する事業を行います。

詳細については、ホームページをご覧ください。

- ◆**申込対象者** 18歳以上で矢板市、さくら市、塩谷町、高根沢町に在住の方
- ◆**申込期間** 3月24日(水)まで 9:00～16:30 (12:00～13:00および土日祝日は除きます。)
- ◆**申込方法** エコパークしおや管理事務所にお越しいただき、申込用紙に必要事項を記入の上、ご提出ください。(電話、郵送、代理での申し込みはできません。)
※申込者が多数の場合は抽選を行います。
※次回は5月を予定しています。

《問い合わせ》
塩谷広域行政組合 エコパークしおや管理事務所
矢板市安沢3640番地 ☎0287-53-7370
ホームページ
<https://shioya-ecopark.ekankyo21.com/>

令和3年度法務省専門職員(人間科学)採用試験のお知らせ

人事院・法務省では、心理アセスメントにより、非行や犯罪に至った原因を分析する職員(矯正心理専門職)、改善更生のための専門的な指導を行う職員(法務教官)、再犯・再非行の防止と社会復帰のための支援を行う職員(保護観察官)の採用試験を下記のとおり実施いたします。

- ◆**受験資格**
 - 1 矯正心理専門職
令和3年4月1日において21歳以上30歳未満の者【21歳未満で大卒(見込み)の者は受験可】
 - 2 法務教官または保護観察官
令和3年4月1日において21歳以上30歳未満の者【21歳未満で大卒(見込み)、短大卒(見込み)の者は受験可】
 - 3 法務教官(社会人)
令和2年4月1日において30歳以上40歳未満の者
詳しくは 法務省HP <http://www.moj.go.jp/> をご覧ください。
(右のQRコードからアクセスが可能です。)



矯正職員採用広報HP

- ◆**試験日** 第1次試験日(筆記試験) 6月6日(日)
- ◆**申込受付期間** インターネット(原則として、インターネット申込みをご利用ください。) 3月26日(金)から4月7日(水)まで
郵送又は持参(インターネット申込ができない場合のみ。) 3月26日(金)から3月29日(月)まで
- ◆**詳細の照会先(申込用紙の請求先)** 東京矯正管区職員課 ☎048-600-1502

栃木県 春の山火事防止強調運動

期間 3月1日から5月31日まで

春は山火事が発生しやすい時期です。たき火やタバコ等の後始末を徹底するようにお願いします。
森林やその周囲で火入れを行う際は、森林法に基づく町長の許可が必要となります。詳しくは下記までお問合せください。
《問い合わせ》
町産業振興課 ☎45-2211

令和3年度精神保健福祉相談日程および担当医師

《心の健康相談のお知らせ》
矢板健康福祉センターでは、次のとおり心の健康相談を行います。

- ◆**日時** 下記日程のとおり
- ◆**場所** 矢板健康福祉センター(栃木県塩谷庁舎内)
- ◆**内容** 不安、眠れない、対人関係等の悩み相談
思春期、認知症、アルコール・薬物に関する相談
ご家族などの問題行動でお困りの方の相談
- ◆**相談担当者** 精神科医師、保健師
- ◆**申込み方法** 事前予約が必要です。原則1週間前までにご連絡ください。
期日に間に合わない場合は、別途ご相談ください。
連絡先: 矢板健康福祉センター 保健衛生課 ☎0287-44-1297

年月日	受付時間	担当精神科医師
2021.4.22(休)	偶数月 13:30～15:30	偶数月 松村 茂 医師 (氏家病院)
5.25(火)		
6.24(休)		
7.27(火)		
8.26(休)		
9.28(火)	奇数月 14:30～16:30	奇数月 佐藤病院医師 (敬称略)
10.28(休)		
11.16(火)		
12.23(休)		
2022.1.25(火)		
2.24(休)		
3.22(火)		

令和3年度国税専門官採用試験要綱

- ◆**概要** 国税局や税務署において、税のスペシャリストとして働く国税専門官(国家公務員)を募集します。
- ◆**受験資格** 1 平成3年4月2日～平成12年4月1日生まれの者 2 平成12年4月2日以降生まれの者で次に掲げる者
(1)大学(短期大学を除く。以下同じ。)を卒業した者及び令和4年3月までに大学を卒業する見込みの者
(2)人事院が(1)に掲げる者と同等の資格があると認める者
- ◆**試験の程度** 大学卒業程度
- ◆**申込み方法等** 【原則】インターネット申込み
○次のアドレスへアクセスし、説明に従って入力
<http://www.jinji-shiken.go.jp/juken.html>
○受付期間 3月26日(金)9:00～4月7日(水)[受信有効]
【インターネット申込みができない場合】郵送又は持参
○提出先 希望する第1次試験地に対応する国税局又は沖縄国税事務所
○受付期間 3月26日(金)～3月29日(月) ※通信日付印有効
- ◆**試験日** 第1次試験日 6月6日(日)
第2次試験日 7月5日(月)～7月16日(金)のいずれか第1次試験合格通知書で指定する日時
- ◆**試験地** 第1次試験地 高崎市、さいたま市、新潟市、松本市ほか 第2次試験地 さいたま市ほか
- ◆**合格発表日** 第1次試験合格者 6月29日(火)9:00
最終合格者 8月17日(火)9:00
- 《**問合せ先**》○インターネット申込みに関する問合せ 人事院人材局試験課 ☎03-3581-5311 内線2332 9:00～17:00(土・日曜日及び祝日等の休日は除く。)
- 上記以外の問合せ 関東信越国税局人事第二課試験係 ☎048-600-3111 内線2097 8:30～17:00(土・日曜日及び祝日等の休日は除く。)

塩谷都市医師会リレーコラム
シリーズ「かかりつけ医のことば」

第11回
「胃がんリスク検診を受けましょう」
橋本医院 院長 橋本 敬(矢板市)

胃がんリスク検診をご存じでしょうか?塩谷郡2市2町の検診では2014年から導入されています。ヘリコバクター・ピロリ菌が胃の粘膜に住み着くと胃粘膜の老化(胃炎)がすすみ胃がんが発生しやすくなります。胃がんリスク検診では血液検査で「ヘリコバクター・ピロリ菌の感染の有無」と「胃炎の有無」を調べることで、自分が胃がんになりやすいかどうか危険度を知ることができます。胃がんリスク検診には対象となる年齢や一部対象外となる方がいますので各市町の案内を参照してください。

胃がんリスク検診ではA、B、C、Dの4段階で危険度が判定されます。A群は胃がんの発生するリスクはほとんどありませんが、B群で約9倍、C群で約18倍、D群で約70倍とA群→B群→C群→D群の順に胃がんになるリスクが高まっていきます。A群以外の判定を受けた方は胃がんのリスクがあるため、かかりつけ医と相談し内視鏡検査を受けてください。その後、可能であれば飲み薬でヘリコバクター・ピロリ菌を除菌しますが、残念ながらゼロにはなりません。

胃がんは日本人に多いがんで部位別の罹患数で第2位です。胃がんリスク検診で自分に胃がんの発生リスクがあるかどうかを知ること、ヘリコバクター・ピロリ菌を除菌し胃がんの発生を減らすこと、除菌後も定期的に内視鏡検査を受診し胃がんを早期に発見することがとても重要です。現在は内視鏡治療の発達により早期胃がんであれば胃を切除しなくてもほとんど治ります。

2020年度は新型コロナウイルスの影響により、全国的に健康診断の受診者数が減少、9月までの統計では3分の2に落ち込んでいるそうです。適切な感染予防対策を行い、検診を受診し健康を維持しましょう。



WALKING 地域おこし協力隊 第10回

近藤良亮の！ウォーキングのまちづくり



▲日本陸上競技選手権大会にて(写真左)。

三寒四温の言葉通り、冬が行きつ戻りつしている昨今ですが、塩谷町民の皆様にはお元気で活躍のこととお喜び申し上げます。

いつも身に余るお力添えを頂きまして、誠にありがとうございます。

2月21日に第104回 日本陸上競技選手権大会に出場しました。結果などの詳細は次号に記載予定です。

3月1日を持ちまして、私が塩谷町に来て丸一年となりました。

来た当初は右も左も分かりませんでした。町民の方の暖かいサポートがありコロナ禍ではありましたが、沢山のウォークイベントを開催することができました。来年度も塩谷町にはお世話になる予定なので温かいサポートを宜しくお願いします。

そこで大会に出場、イベントを開催する上で自分が気を付けたことを紹介します。

1. 手洗い、うがいの徹底。
2. 睡眠時間の確保。
3. 栄養バランスの整った食事。
4. 体温管理。
5. アルコール消毒。

この5つを徹底した事により、無事に試合に出られました。また、問題なくイベントを開催し、終わることができたと思います。

自分の対策方法を参考にこの状況を乗り越えていきましょう。

地域おこし協力隊 大塚の“発掘しおや”

Vol. 21



▲ご提供いただいた資材です。杭や階段を作るのに利用させていただきます。



▲作業風景。みなさんとてもパワフルです。参加者募集中です～。

こんにちは、地域おこし協力隊の大塚です。今月もよろしくお願いします。

早いもので、もう3月になりました。あと少し経って春分の日あたりから、春の花が咲いたり木の芽が芽吹いたりするようになりますね。暖かい季節はすぐそこまで来ています。

昨年の10月頃から、休養村近くにお借りした山林に散策路を通したりしています。散策路が出来たら、次は小屋づくりが始まります。当たり前ですが事前に小屋の材料を揃えなければならず、手探りで日曜大工の本を真似しながら必要な材料を挙げています。私は建築の知識がまったくないので、慣れないことに頭がぐるぐるしています(笑)。

日中作業していると、近くをお散歩で通る皆さんとご挨拶できたり、何やってるの?と関心をお持ちいただけるようになりました。また、作成中の散策路は急こう配の箇所がいくつかあり、そこには階段を設置するため階段にする材料が必要でした。お散歩で現場の前を通る方が、「どこかに材料ないかな」と聞きまわって下さり、お蔭で木や竹など材料を提供してもらえ方とお知り合いになれたり、協力隊のインスタグラム(写真を投稿するSNS)を見て作業の手伝いに来られた方が、先端の尖ったきれいな木杭を作って現場に置いていって下さったり。あるいは散歩中に試しに今作っている道を歩いてみたよーと言って下さる方もいらっしゃいました。別の方からはお菓子やお茶の差し入れも頂きました。そんな遣り取りのひとつひとつがありがたい毎日です。

また、作業とは別に「語る会」というのも設けていましたが、そちらの方は私の力不足により、これまでお伺いしたお話やアドバイスに対し解決が導き出せない状態が続いておりましたので一旦お休みさせていただき、新たな実施方法で取り組みなおすことになりました。これまで企画説明会を含め、語る会にご参加いただいた方には残念な思いをさせていただきましたこと、深く反省しております。この場をお借りして謹んでお詫びいたしますと共に、ご参加していただきましたことに対し、心より厚くお礼申し上げます。

塩谷町ではそれぞれの思いを胸に生活し、この町はアイデアの豊富な方が多いと感じていたのので、何かをやりたい、誰かを応援したいという方々とアイデア交流会的なものを設けたいという気持ちがありました。

この反省を活かして参加者の皆様が話し合いやすいように、内容を絞って現場を今後どう展開していくか検討する場にしようと考えています。具体的な内容が決まり次第、また広報誌などでお知らせして参ります。どうぞよろしくお願い致します！

大塚 元子

森と人を活かす場づくりに関する申し込み・問い合わせ
〒329-2292 塩谷町大字玉生741番地 町産業振興課内 ☎45-2211

代田裕久さん(大久保区)が栃木県農業士に認定されました!



▲栃木県農業士に認定された代田さんご夫妻



▲町長を表敬訪問した代田さん

令和2年度栃木県農業士等認定事業におきまして、代田 裕久さん(大久保区)が栃木県農業士として新たに認定されました。

代田さんは、民間企業に就職後、スプレーマム農家として就農し、JAしおのや花卉部会に加入し農業の基礎的知識や技術を習得しつつ、地域の仲間と共に農業を中心として町づくりに貢献してきました。また、スプレーマムの新品種導入や環境整備など改革改善を不断に実行し経営拡大を図り、町内の若手生産者をまとめ、生産技術向上に向け情報を共有し、その行動力は多くの農業者や地域住民から高い信頼を得ております。JAしおのや青年部塩谷支部長や塩谷花卉部会スプレーマム研究会長を務め、技術リーダーとしての役割を担い、全国有数のキク産地としての技術レベル向上に努めてきました。

代田さんに新農業士としての抱負を伺いました。

「栄誉ある認定は若輩者の私には身に余る光栄でありまして、塩谷町をはじめ、関係の皆様は厚くお礼申し上げます。これに至るにあたり部会の皆様には、ひとかたならぬご指導ご鞭撻があった賜物と感謝しているところです。「農業士」というその責任の重さを感じているところですが、これまで部会の先輩方が個々の農業者に支援の手を差し伸べてこられたことを目の当たりにしてきました。私も微力ではありますが、先輩方を見習い、今後とも農業士の役割である新規就農者支援や地域農業の振興等に努めていきたいと思っております。」

信条は「仲間と共に学び、共に歩み、共に進む」、趣味は読書とゴルフという代田さん、これからも町の農業振興に尽力したいと語ってくださいました。この度は認定おめでとうございます!

ユリピー新聞

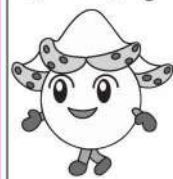

今月も「ユリピー新聞」ではホットニュースをお届け! 代田さん。栃木県農業士認定おめでとうございます!

塩谷町防災行政情報配信サービスをご利用ください。

町から発信される防災情報等について、音声専用別受信機他、スマートフォン専用アプリ「@infoCanal」への配信を始めました。

右記のコードからダウンロードしてご利用ください。



Android用



iOS用

WAKUWAKU しおのや
Every TUE 17:10~17:20
RADIO BERRY

番組放送スケジュール

放送回	放送日	番組内容(予定)
1	4月6日	キックオフ
2	4月13日	東古屋湖
3	4月20日	オキナグサ
4	4月27日	口べ倶楽部

番組HP



◆放送日時: 毎週火曜日 17:10~17:20/約10分 (夕方生ワイド RADIO BERRY[BEAT]内) 《問い合わせ》町企画調整課 ☎45-1112

町民のうごき (総人口)

※住民基本台帳総人口		前月比
世帯数	4,026世帯	-1戸
人口	10,758人	-23人
(内) 男	5,366人	-8人
女	5,392人	-15人

(令和3年3月1日現在)

出生	4人	死亡	18人
転入等	9人	転出等	18人

交通・消防ニュース 3月

○交通事故(人身事故)発生	2(3)件
死亡者	0(0)人
けが人	2(3)人
○火災発生	3(5)件
建物	2(2)件
その他	1(3)件
○救急車出動(交通事故)	37(80)件
(急病・その他)	3(5)件
	34(75)件

※出動件数には不搬送件数を含む ()内は1月からの累計 (矢板警察署・塩谷消防署)3月1日現在のデータです。

防災行政無線自動再生サービス ☎45-2655 ※放送内容を電話で聞くことができます 火災情報テレフォンサービス ☎23-2119 ※最新の火災発生情報を音声で聞くことができます

水曜日は19:00まで下記業務を行っております

税務課 ☎45-1117	・税金に関する相談 ・税に係る証明書等の発行
住民課 ☎45-1118	・住民票、印鑑証明書の発行 ・戸籍届出の受付
保健福祉課 ☎45-1119	・各申請の受付
高齢者支援課 ☎47-5173	・各申請の受付
会計課 ☎45-1116	・町税等の受領
建設水道課 ☎45-2214	・水道料金の納付相談

※上記以外の業務は、通常の業務時間(8:30~17:15)にご来庁ください。詳しくは担当窓口にご確認ください。

町民文芸

俳句の窓

・石尊会の皆さん

川風に歪みて宿す冬の月
孝子郎

大寒や外にも出ずして時代劇
多 蕾

初日の出モノの画集を繰るやうに
哲 郎子

雪女郎汝のいのちの幾許ぞ
西 棟

初日背に今年も一歩歩き出す
丁 東

初護摩や或る炎に手を会わす
なか女

ユリピー俳句

野火焼の煙の中に一人立つ
沼尾 重徳

ポリバケツ転がる音や冴返る
沼尾 志朗

おちたのかおとされたのか寒椿
廻谷 ケイ

雪解の光となりて落ちにけり
手塚美喜夫

雲の日も目覚めとなりしバイク音
小野田 薫

葱白く洗ひたてたる寒の水
平石 義昭

手の寒さ息をふきかけ庭掃除
金井 佳子

短歌の窓

・陽干会の皆さん

ひと抓みの塩のもたらす奥深さ
五月女洋子

くつ下を重ね履きしてなほも冷ゆ
赤羽 和雄

今日から炬燵を入れて温む
赤羽 和雄

亡き母の傘寿に抱きたる曾孫
斎藤 芳子

今日は私の傘寿を祝う
斎藤 芳子

孫よりの誕生祝いの書道セット
感謝をこめて大きく書きぬ
高橋 由枝

冬陽射す縁にひたすら九十の
姉は虫喰いセーター繕う
湯沢江美子

如月の陽射し日毎に明るみて
軒のバンジー華やぎ始む
大島 洋子

枯庭に赤き椿は花びらを
根元にちらし鮮かなりし
柿沼千代子

庭先の犬犬ふぐり群れ咲きて
そよげばコロナ浄化されんか
渡辺美代子

塩谷町の町税等がLINEでお支払いできます!

令和3年4月1日以降の納期限より利用開始!!

登録数3,600万人突破!!

※2019年9月末時点

LINE Payとは

コミュニケーションアプリ「LINE」を通じて、「LINE」の友だち同士での送金や提携サービス・店舗での決済を簡単・便利に行うことができる、日本最大級の規模を誇るモバイル送金・決済サービスです。

POINT

1

24時間、LINEの友だち同士で
手数料無料で送金できる

POINT

2

お金の動きに合わせて
LINEで**メッセージ通知**がきて安心



LINE Pay 請求書支払い

請求書のお支払い方法



LINEアプリの「ウォレット」を開いて
LINE Pay残高をタップ



LINE Payメインメニューにある
「請求書支払い」をタップ

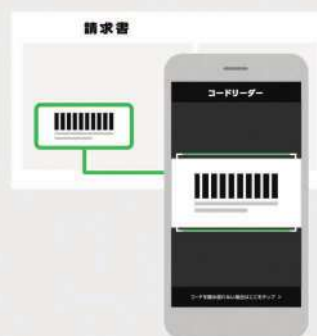

立ち上がったコードリーダーで
お手元の請求書のバーコードを読み込む



内容を確認して
支払い完了!

※お支払いには事前にLINE Payへのご登録とチャージが必要です。

ぜひLINE Payを使ってみてください!

登録がお済みでない方はこちらから。

LINEアプリ内ウォレットタブ上部からも登録できます。



防災配信メールサービス
※空メールを送信して登録

《問い合わせ》 町税務課 ☎45-1117

令和3年3月号
令和3年3月10日発行

編集 塩谷町企画調整課 ☎0287-45-1112
印刷 株式会社ダイサン
Eメール kikaku@town.shioya.tochigi.jp

納税は便利な
口座振替で!

口座振替(自動振込み)を
ご利用すると安心、便利です!